



Quickscan



BEDRIJVENTERREIN SCENARIO 2 **RIJSSEN**

QuickScan wet Natuurbescherming

Status:
Definitief

Datum: 21 april 2023
Project: OSbedrijventerreinrijssen

INHOUD

1. Colofon	3
2. Samenvatting en advies	4
3. Inleiding	6
3.1 Aanleiding	6
3.2 Planlocatie	6
3.3 Ontwikkelingen en effecten	7
4. Kader en methode	10
4.1 Wettelijk kader	10
4.2 Onderzoeksmethode	14
4.3 Toepasbaarheid	15
5. Gebiedsbescherming	16
5.1 Natura2000	16
5.2 Natuurnetwerk Nederland (NNN)	18
5.3 Stikstofdepositie	20
6. Soortbescherming	21
6.1 Flora	21
6.2 Fauna	22
6.3 Houtopstanden	39
Verantwoording	40
Bijlagen	41
Disclaimer	70



1. Colofon

Onderzoek	QuickScan natuurtoets
Document	QSbedrijventerreinrijssen 11
Datum	21 april 2023
Locatie	Bedrijventerrein Rijssen scenario 2
Opdrachtgever	BJZ.nu B.V.
Opdrachtnemer	Ecofect B.V.
Ecoloog	██████████
Adres	██████████ ██████████ Nunspeet
Telefoon	██████████ (██████████)
Email	██████████
Internet	www.ecofect.nl
KvK-nummer	██████████
Btw-identificatienr.	██████████
Rekeningnummer	████████████████████



2. Samenvatting en advies

Uit de QuickScan is gebleken dat bij het uitvoeren van de geplande werkzaamheden de Wet natuurbescherming mogelijk wordt overtreden. Nadere onderzoeken zijn noodzakelijk.

Gebiedsbescherming

Natura 2000

Gezien de aard van de werkzaamheden en de afstand ten opzichte van Natura 2000-gebieden wordt geen verstoring verwacht. Een voortoets Natura 2000 wordt niet noodzakelijk geacht.

Ten aanzien van stikstof wordt er in de aanleg- dan wel de nieuwe gebruiksfase mogelijk depositie verwacht. Een Aerius (stikstof) berekening wordt geadviseerd om dit aan te tonen dan wel uit te sluiten.

Natuur Netwerk Nederland

De planlocatie is gelegen binnen het Natuur Netwerk Nederland. Aangezien de planontwikkeling gelegen is in het Natuur Netwerk in Overijssel is verdere toetsing aan de orde. Een nee, tenzij toets dient opgesteld te worden

Soortbescherming

Flora

Geen overtreding Wet natuurbescherming.

Zoogdieren

Mogelijke overtreding Wet natuurbescherming.

1. Nader onderzoek gebouwbewonende vleermuizen wordt geadviseerd voor de opstal 1.
2. Nader onderzoek marterachtigen gehele plangebied.
3. Ontheffing Wet natuurbescherming aanvragen bij de Provincie Overijssel ten aanzien van de egel.
4. Ontheffing Wet natuurbescherming aanvragen bij de Provincie Overijssel ten aanzien van de kleine marterachtigen.

Vogels

Mogelijk overtreding Wet natuurbescherming.

1. Nader onderzoek huismus noodzakelijk voor de opstallen 1, 4 en 5.
2. Een nader onderzoek steenuil ten aanzien van het gehele plangebied.
3. Een nader onderzoek ten aanzien van de torenvalk.
4. Een nader onderzoek ten aanzien van de ooievaar.
5. Een nader onderzoek naar jaarrond beschermd functioneel leefgebied Overijssel betreffende de blauwe reiger, gekraagde roodstaart veldleeuwerik, grutto, zwarte roodstaart, tureluur en tapuit (waarnemingen NDFF).

Reptielen en amfibieën

Mogelijke overtreding Wet natuurbescherming

1. Nader onderzoek meer- / poelkikker.
2. Nader onderzoek reptielen / amfibieën.

Houtopstanden

Er worden geen bomen gekapt zoals bedoeld in de Wet natuurbescherming die vallen onder het onderdeel houtopstanden.

3. Inleiding

3.1 Aanleiding

Met de voorgenomen ontwikkelingen aan de rand van Rijssen heeft BJZ.nu B.V., namens de gemeente Rijssen-Holten, aan Ecofect B.V. gevraagd een QuickScan Wet natuurbescherming uit te voeren t.b.v. het vergunning traject en inzicht te verschaffen of de geplande uit te voeren werkzaamheden conflicteren met de Wet natuurbescherming. Voorliggend rapport geeft inzicht in het wettelijk kader, de gebruikte methodiek en de resultaten van het uitgevoerde onderzoek.

3.2 Planlocatie

De planlocatie betreft een aantal percelen (zie figuur 1) gelegen tussen de Plaagslagen en de Ploegweg aan de rand van Rijssen. Op de planlocatie zijn een aantal opstallen aanwezig bestaande uit een woning en garage aan de [] en verspreid door het gebied nog enkele stallen/schuren. Het overige terrein is ingericht als openbare ruimte t.b.v. verkeer en weilanden. Tevens is tussen de Plaagslagen en de Maisweg een natuurgebied gelegen. Dit natuurgebied maakt onderdeel uit van het Natuur Netwerk Nederland. Het betreft het deelgebied Reggedal.



Figuur 1 – Planlocatie en onderzoeksgebied.

3.3 Ontwikkelingen en effecten

De gemeente Rijssen-Holten heeft een sterk ontwikkeld midden- en kleinbedrijf en een relatief grote hoeveelheid werkgelegenheid. Dat deze ontwikkeling z'n grenzen kent, is zichtbaar in Rijssen. Na de uitgifte van de kavels op het bedrijventerrein Plaagslagen is er geen nieuw terrein ontwikkeld. In 2005 is er voor gekozen om een nieuw terrein in Holten te realiseren, namelijk Vletgaarsmaten. Door de beperkte beschikbaarheid aan ruimte in Rijssen is in 2011 een samenwerking aangegaan met de gemeente Wierden voor de ontwikkeling van het bedrijventerrein Elsmoat. De eerste fase van dit terrein (waar een beperkt aantal ondernemers uit Rijssen zich gevestigd heeft) is nagenoeg afgerond, de tweede fase wordt voor een belangrijk deel aan bedrijven uit de gemeente Wierden verkocht. Daarmee is er geen ruimte voor Rijssense bedrijven om te groeien.

Op basis van interviews met ondernemers is geconstateerd dat er een uitdaging ligt wat betreft de ruimtevrage voor bedrijven in Rijssen. Uit deze interviews blijkt dat bedrijven vanuit de lokale cultuur veel waarde hechten aan het in eigen kern gevestigd kunnen blijven. In het coalitieprogramma 2018 - 2022 is dit ook onderkend, waarna is opgenomen dat de uitbreidingsmogelijkheden voor bedrijven in Rijssen moeten worden onderzocht. Daarom heeft de gemeente Rijssen-Holten een locatiestudie uitgevoerd. Tevens wordt een onderzoek uitgevoerd naar de kwantitatieve behoefte aan ruimte voor bedrijventerrein.

Verschillende scenario's zijn uitgewerkt. Dit onderzoek richt zich op het verder ontwikkelen van scenario 2. Voor inhoudelijke vragen over de verschillende scenario's en de verdere uitwerking hiervan wordt verwezen naar de opdrachtgever dan wel de initiatiefnemer.



Figuur 2 - Te ontwikkelen bedrijventerrein

Rijssen is een stad in de gemeente Rijssen-Holten en ligt in de provincie Overijssel, tussen Deventer en Almelo. De stad telde op 1 januari 2021 28.815 inwoners en is 2.806 hectare groot.

Funcieverandering en effecten

De beoogde ingrepen zijn blijvend van karakter. De functie van het plangebied zal veranderen (zie figuur 2 vorige pagina). Ten tijde van dit onderzoek is rekening gehouden met het permanent verwijderen van een aantal opstallen en het herinrichten van het terrein inclusief de verlegging van het Natuur Netwerk Nederland. voor inhoudelijke vragen over de (her-)inrichting van het plangebied wordt verwezen naar de opdrachtgever.

De ingrepen en effecten van de ingreep in relatie tot natuurwaarden:

- Sloopwerkzaamheden
- Afvoer sloopmateriaal
- Egaliseren terrein
- Bouwwerkzaamheden
- Aan- en afvoer materiaal.
- Aanleggen infrastructuur.
- Verleggen natuurwaarden.
- Herinrichting terrein welke bij de (nieuwe) functie verwacht kan worden.

Dit onderzoek is gericht om een inschatting te maken of beschermde soorten voorkomen en gebruik maken van de projectlocatie.

4. Kader en methode

4.1 Wettelijk kader

Voor het uitvoeren van ruimtelijke ontwikkelingen is o.a. Wet natuurbescherming van kracht. Deze wetgeving vervangt de Flora- en faunawet, boswet en natuurbeschermingswet welke van kracht waren voor 1 januari 2017. In deze wet is de bescherming van gebieden, soorten en houtopstanden geregeld. In de toekomst zal deze wet worden opgenomen in de omgevingswet (1 januari 2024). Dit onderzoek beperkt zich tot de gebiedsbescherming en de soortenbescherming.

In deze QuickScan worden de verschillende onderdelen van de Wet natuurbescherming getoetst. Omdat een veldbezoek en bureau-onderzoek geen zekerheid geeft of de Wet natuurbescherming wordt overtreden, wordt de potentie van het object ingeschat voor wat betreft beschermde soorten. Indien het object potentie heeft, zal een aanvullend onderzoek vast moeten stellen of uit moeten sluiten of er beschermde soorten gebruik maken van de opstallen. Potentie-inschatting vindt plaats op basis van habitatkenmerken, habitatseisen en ervaring van de ecooloog.

Een goed voorbeeld is de kans op het waarnemen van vleermuizen tijdens het veldbezoek. De trefkans is nagenoeg nihil bij een bezoek overdag. Indien een object (gebouw of boom) potentie heeft, door bijvoorbeeld open stootvoegen, dan zal een nader onderzoek uit moeten wijzen of de beschermde soorten ook daadwerkelijk gebruik maakt van het object. En zo ja, welke functie heeft het object.

Voor diverse soorten zijn er vastgestelde protocollen waarin de optimale onderzoeksperioden, weersomstandigheden en onderzoeksinspanning staan omschreven. Het bevoegd gezag toetst of de onderzoeken op de correcte wijze zijn uitgevoerd.

Vanuit de Provincie of omgevingsdiensten zijn er toezichthouders die ten alle tijden kunnen vragen naar de rapporten van de uitgevoerde onderzoeken. Tevens zijn zij bevoegd om op basis van eigen bevindingen het werk stil te leggen en/of een dwangsom op te leggen indien er gehandeld wordt in strijd met de Wet natuurbescherming.

Wet natuurbescherming

Gebiedsbescherming

Artikelen 2.1 tot en met 2.12 van de Wet natuurbescherming regelen de bescherming van Natura 2000-gebieden (Vogel- en Habitatrichtlijn gebieden). Voor Natura 2000-gebieden zijn instandhoudingsdoelen opgesteld voor habitats, soorten, broedvogels en/ of niet-broedvogels. In artikel 2.7 verplicht de Wet natuurbescherming om vooraf te beoordelen of ingrepen/ activiteiten in of in de nabijheid van Natura2000-gebieden significant negatieve effecten kunnen hebben op de voor deze gebieden aangewezen instandhoudingsdoelen. Mocht sprake zijn van (significant) negatieve effecten dan kan het aanvragen van vergunning bij bevoegd gezag (veelal de provincie waarbinnen de ingreep of activiteit plaatsvindt) aan de orde zijn.

Soortbescherming

Artikelen 3.1 tot en met 3.11 van de Wet natuurbescherming regelen de bescherming van soorten. De bescherming is opgedeeld in vijf categorieën met soorten:

- Vogels met jaarrond beschermde nesten;
- Overige vogels;
- Soorten van de Habitatrichtlijn (bijlage IV) en de Verdragen van Bern (bijlage II) en Bonn (bijlage I);
- Overige soorten die op nationaal niveau beschermd zijn en waarvoor provinciaal geen vrijstelling geldt;
- Overige soorten die op nationaal niveau beschermd zijn, maar waarvoor provinciaal wel een vrijstelling geldt.

Voor vogels geldt dat er twee categorieën zijn: de vogels met jaarrond beschermde nesten (o.a. Huismus, Gierzwaluw en Buizerd) en de overige broedvogels. Vogels met jaarrond beschermde nesten hebben een strikte beschermingsstatus binnen de Wet natuurbescherming. Van overige broedvogels zijn hun nesten alleen tijdens het broedseizoen beschermd zijn (periode van nestbouw, eileg, broeden en voeren van de jongen op het nest).

Voor soorten van de Habitatrichtlijn en de Verdragen van Bern en Bonn zijn in artikel 3.5 verboden vastgelegd (o.a. verboden om dieren te doden en voortplantings- of rustplaatsen te vernielen) en geldt een strikte beschermingsstatus. Soorten die op nationaal niveau beschermd zijn, kunnen ingedeeld worden in twee categorieën. Provincies mogen besluiten om bepaalde soorten vrij te stellen van bescherming in het kader van ruimtelijke ingrepen, beheer en onderhoud. In de meeste provincies geldt - onder andere voor ruimtelijke ontwikkelingen - een vrijstelling voor een selectie van zoogdieren en amfibieën. Voor de overige soorten gelden vergelijkbare verboden (zie artikel 3.10) als voor soorten van de Habitatrichtlijn en de Verdragen van Bern en Bonn en geldt eveneens een strikte beschermingsstatus.

Voor het overtreden van verbodsartikelen bij ruimtelijke ingrepen is het noodzakelijk om ontheffing aan te vragen bij bevoegd gezag (veelal de provincie waarbinnen de ingreep plaatsvindt). Voor het verkrijgen van een ontheffing dient een uitgebreide rapportage opgesteld te worden waarin o.a. wordt aangegeven hoe gezorgd wordt dat schade tot een minimum beperkt blijft en of compenserende maatregelen aan de orde zijn.

Bescherming houtopstanden

Een houtopstand bestaat uit een oppervlakte van 10 are of meer, of bestaat uit een beplanting van twintig bomen of meer in een rij, gerekend over het totaal aantal rijen. Buiten de bescherming houtopstanden (artikel 4.2) vallen de

- Houtopstanden binnen door de gemeenteraad vastgestelde grenzen van de bebouwde kom houtopstanden.
- Houtopstanden op erven of in tuinen en fruitbomen en windschermen om boomgaarden.
- Naaldbomen bedoeld als kerstbomen en niet ouder dan twintig jaar en kweekgoed.
- Uit populieren of wilgen bestaande wegbepantingen, bepantingen langs waterwegen en bepantingen langs landbouwgronden (enkele rij)
- Het dunnen van een houtopstand. Uit populieren, wilgen, essen of elzen bestaande bepantingen die zijn bedoeld voor de productie van houtige biomassa en die:
 - Minimaal eens per tien jaar worden geoogst.
 - Bestaan uit ten minste tienduizend stoven per hectare per bepantingseenheid bestaande uit een aaneengesloten bepanting die niet wordt doorsneden door onbepante stroken breder dan twee meter.
- Zijn aangelegd na 1 januari 2013

Volgens artikel 4.2 is het verboden een houtopstand geheel of gedeeltelijk te vellen zonder daar melding van te doen bij Gedeputeerde Staten. Dit geldt niet voor het periodiek vellen van griend- of hakhout. Binnen drie jaar moet het geveldde deel weer zijn herplant. Vrijstellingen gelden er wanneer het vellen gebeurt middels een goedgekeurde gedragscode of de werkzaamheden voortvloeien uit instandhoudingsdoelstellingen voor Natura2000-gebieden of nodig zijn voor aanleg en het onderhoud van brandgangen op natuurterreinen.

Wettekst

Beschermingsregime soorten Vogelrichtlijn § 3.1 Wn	Beschermingsregime soorten Habitatrichtlijn § 3.2 Wn	Beschermingsregime andere soorten § 3.3 Wn
Art 3.1 lid 1 Het is verboden in het wild levende vogels opzettelijk te doden of te vangen.	Art 3.5 lid 1 Het is verboden soorten in hun natuurlijke verspreidingsgebied opzettelijk te doden of te vangen	Art 3.5 lid 1 Het is verboden soorten in hun natuurlijke verspreidingsgebied opzettelijk te doden of te vangen
Art 3.1 lid 2 Het is verboden opzettelijk nesten, rustplaatsen en eieren van vogels te vernielen of te beschadigen, of nesten van vogels weg te nemen.	Art 3.5 lid 4 Het is verboden de voortplantings- plaatsen of rustplaatsen van dieren te beschadigen of te vernielen.	Art 3.10 lid 1b Het is verboden de vaste voortplantingsplaatsen of rustplaatsen van dieren opzettelijk te beschadigen of te vernielen.
Art 3.1 lid 3 Het is verboden eieren te rapen en deze onder zich te hebben.	Art 3.5 lid 3 Het is verboden eieren van dieren in de natuur opzettelijk te vernielen of te rapen.	Niet van toepassing.
Niet van toepassing	Art 3.5 lid 5 Het is verboden plantensoorten in hun natuurlijke verspreidingsgebied opzettelijk te plukken en te verzamelen, af te snijden, te ontwortelen of te vernielen	Art 3.10 lid 1c Het is verboden plantensoorten in hun natuurlijke verspreidingsgebied opzettelijk te plukken en te verzamelen, af te snijden, te ontwortelen of te vernielen

4.2 Onderzoeksmethode

De volgende methoden zijn bij het onderzoek gebruikt:

1. Door middel van bureauonderzoek is onderzocht welke beschermde flora en fauna in de omgeving van het plangebied recentelijk zijn waargenomen. Hierbij is gebruik gemaakt van waarnemingen uit de Nationale Databank Flora en Fauna (NDFD). Op basis van het onderzoek in verspreidingsatlassen en overige beschikbare natuurinformatie is een inschatting gemaakt welke soorten er redelijkerwijs zijn te verwachten in het plangebied.
2. Op 21 april 2023 is het plangebied te Rijssen door [REDACTED] en [REDACTED] bezocht. Daarbij werden de, in het plangebied aanwezige, natuurwaarden geïnventariseerd en beoordeeld. Tijdens dit veldbezoek was het bewolkt en ongeveer 14 graden Celsius. Er is gekeken naar mogelijke groeiplaatsen dan wel vaste rust- en verblijfplaatsen van de beschermde flora- en fauna. Dit is uitgewerkt in het hoofdstuk soortbescherming.
3. Er is een visuele inspectie uitgevoerd op aanwezigheid van kieren, holten en spleten (voor zover aanwezig).
4. De controle is te voet uitgevoerd en waar mogelijk zijn eventuele toegankelijke holtes en spleten verkennend geïnspecteerd (met zaklamp en/of endoscoop).
5. Bewijslast is verzameld met fotomateriaal.
6. De ligging van het plangebied ten opzichte van nabijgelegen beschermde gebieden (Natura 2000 en NNN) werd opgezocht. Dit is uitgewerkt in het hoofdstuk gebiedsbescherming.
7. In samenspraak met de opdrachtgever is de ingreep in kaart gebracht.
8. Door middel van een nauwkeurige analyse van deze data en waarnemingen is:
 - a. bepaald of negatieve effecten op beschermde gebieden op voorhand zijn uit te sluiten of dat hiervoor een aanvullend onderzoek noodzakelijk is,
 - b. een inschatting gemaakt van de redelijkerwijs te verwachten negatieve effecten op de (potentieel) aanwezige beschermde soorten en functies,
 - c. bepaald of de bescherming van houtopstanden aan de orde is.
9. Er is gebruik gemaakt van de volgende hulpmiddelen (zie verantwoording).
10. De opgestelde rapportage is gecontroleerd en beoordeeld door een tweede lezer.

4.3 Toepasbaarheid

Deze QuickScan is gericht op de mogelijke overtreding van de Wet natuurbescherming, niet aan andere (natuur)wetgeving. De resultaten van het onderzoek zijn 3 jaar geldig. Dit onderzoek kan voor de opdrachtgever als bewijsstuk dienen dat natuuronderzoek is verricht. Deze rapportage kan dan ook ingediend worden aan belanghebbende partijen zoals gemeente en provincie. Op basis van in de deze rapportage opgenomen projectgegevens (zie hoofdstuk 3: mei 2023) is dit onderzoek uitgevoerd en een inschatting gemaakt van de effecten hiervan op de beschermde soorten en gebieden. Latere wijzigingen van het project kunnen invloed hebben op deze effecten en zijn dus niet opgenomen in deze rapportage. Er zal dan een nieuwe beoordeling plaats moeten vinden.

Deze verstrekte natuurinformatie is ten behoeve van de initiatief- en ontwerpfase van de planontwikkeling. Om in de uitvoerings- en beheerfase overtreding van de Wet natuurbescherming te voorkomen, wordt – indien nodig – in deze rapportage aangegeven wanneer het noodzakelijk is om te werken volgens één van de volgende standaarden:

- Algemeen zorgvuldig handelen
- Gedragscode ruimtelijke ontwikkeling
- Ecologisch werkprotocol
- Ontheffing/vrijstelling Wet natuurbescherming

5. Gebiedsbescherming

5.1 Natura 2000

In Europa is een netwerk van beschermde gebieden opgezet. Dit zijn de zogenoemde Natura 2000-gebieden. Deze gebieden zijn in de Wet natuurbescherming strikt beschermd. Volgens de Wet natuurbescherming is het volgens artikel 2.7 lid 2 verboden zonder vergunning projecten te realiseren of andere handelingen te verrichten die, gelet op de instandhoudingsdoelstellingen voor een Natura 2000-gebied, de kwaliteit van de natuurlijke Habitats of de Habitats van soorten in dat gebied kunnen verslechteren of een significant verstrend effect kunnen hebben op de soorten waarvoor dat gebied is aangewezen. Dit geldt ook voor projecten die fysiek buiten het Natura 2000-gebied gelegen zijn maar wel een effect kunnen hebben op het gebied (externe werking).

Het plangebied ligt nabij de Natura 2000-gebieden (zie figuur 3 en 4) Sallandse Heuvelrug (2.019 meter) en Borkeld (4.196 meter). Overige Natura 2000-gebieden zijn verder gelegen en worden buiten beschouwing gelaten.

U kunt te maken hebben met de zogenoemde externe werking van het Natura 2000-gebied. U moet daarbij bijvoorbeeld denken aan mogelijke effecten op de waterhuishouding, uitstoot van stikstof of effecten die het gevolg zijn van een groot project zoals aanleg van windmolens, zandwinning, een woonwijk of industrie. Om te bepalen of dit het geval is moet een natuurtoets worden uitgevoerd door een deskundig bureau. Als uw activiteit een negatief effect heeft op de instandhoudingsdoelstellingen van het Natura 2000-gebied is een vergunning nodig, voor meer info zie: vergunning Natura 2000-gebieden.



Figuur 3 – Natura 2000-gebied Sallandse Heuvelrug

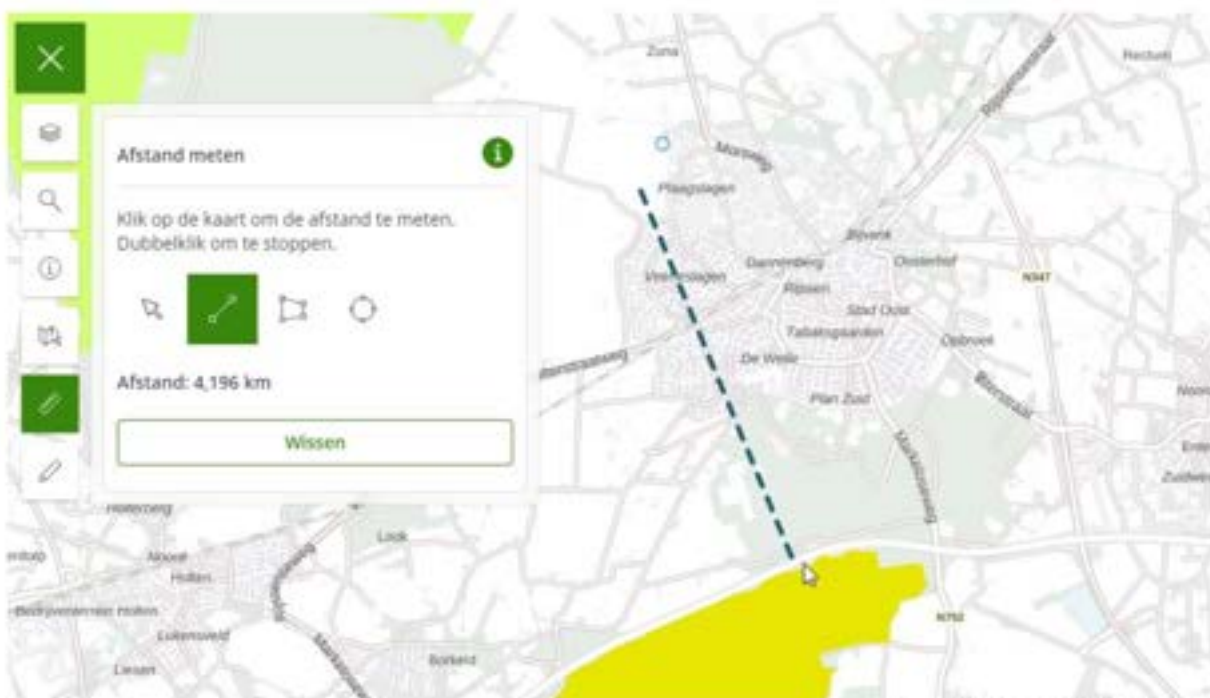

Figuur 4 – Natura 2000-gebied Borkeld

Sallandse Heuvelrug

De Sallandse Heuvelrug wordt gevormd door een glaciële zandrug die een totale lengte heeft van veertien en een variabele breedte van ongeveer één tot zes kilometer. In het sterk geaccidenteerd terrein bevatten de heuveltoppen (gemiddelde hoogte tussen de 45 en 70 meter boven NAP) grote aaneengesloten struikheibegroeiingen, met enkele jeneverbesstruwelen en zure vennen. In de lagere delen en op de flanken van de heuvelrug komt een vochtiger heidetype voor, waaronder ook een hellingveentje. De flanken van de stuwwal zijn grotendeels begroeid met naaldbos, loofbos en gemengd bos van verschillende leeftijden.

Borkeld

De Borkeld is onderdeel van een eindmorene tussen Hellendoorn en Lochem. Het gebied is gevarieerd door gradiënten in hoogte en tussen zandige, ijzerhoudende lemige en venige bodem. De vegetatie in het gebied bestaat aan de randen uit heide, jeneverbesstruweel en bos. In het centrale deel van het gebied ligt een voormalig hoogveen dat nu vergrast en enigszins verbost is. Ten westen hiervan komt een strook met vergraste natte heide voor die over gaat in een groter droog heidegebied. Het leemkuilengebied is deels vergraven en deels onvergraven. Als gevolg hiervan bestaat het uit een kleinschalig patroon van heischrale graslanden en natte heide, omgeven door bos.

Conclusie Natura 2000

Gezien de aard van de werkzaamheden, de projectlocatie en de (effect)afstanden (licht, trilling en geluid) tot de Natura 2000-gebieden wordt er geen verstoring of negatieve effecten verwacht op genoemde gebieden.

5.2 Natuurnetwerk Nederland (NNN)

Het Natuurnetwerk Nederland is het Nederlands netwerk van bestaande en nieuw aan te leggen natuurgebieden. In de wet heet dit de Ecologische Hoofdstructuur (EHS). Het netwerk moet natuurgebieden beter verbinden met elkaar en met het omringende agrarisch gebied. In het Natuurnetwerk Nederland liggen:

- Bestaande natuurgebieden, waaronder de 20 Nationale Parken;
- Gebieden waar nieuwe natuur aangelegd wordt;
- Landbouwgebieden, beheerd volgens agrarisch natuurbeheer;
- Ruim 6 miljoen hectare grote wateren: meren, rivieren, de kustzone van de Noordzee en de Waddenzee;
- Alle Natura 2000-gebieden.

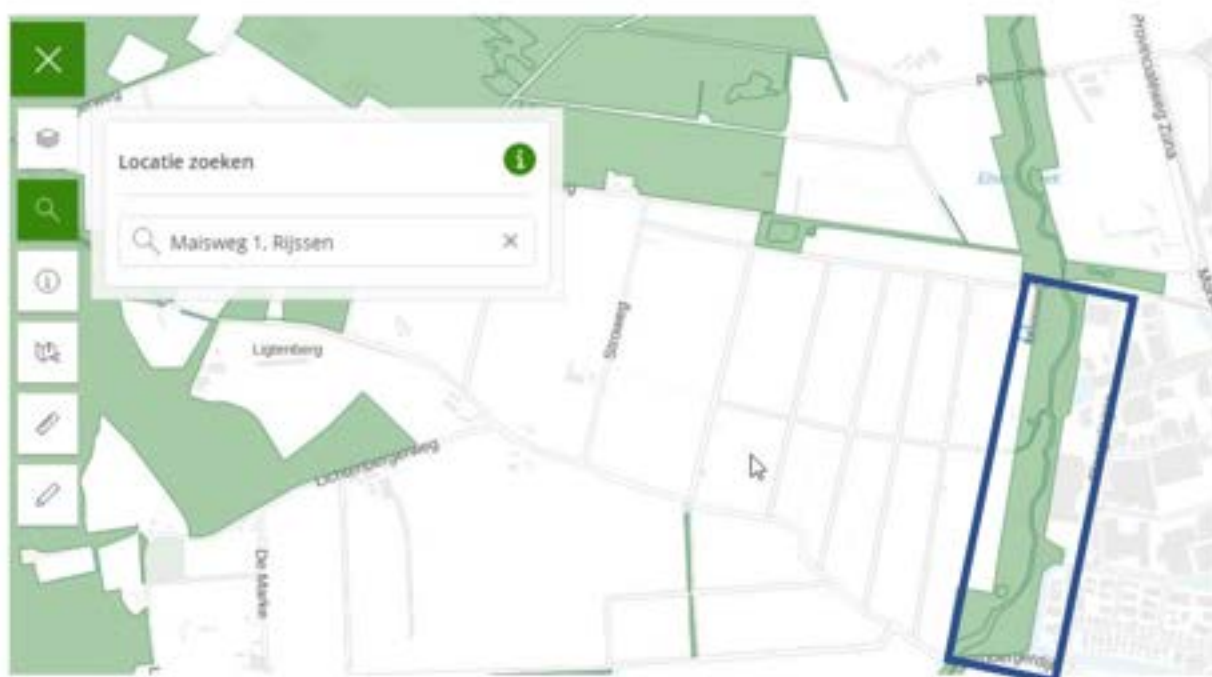

Figuur 5 - Natuurnetwerk Nederland

De planlocatie is voor een gedeelte gelegen in het Natuur Netwerk Nederland in Overijssel. Het betreft hier het deelgebied Reggedal.

Het Reggedal wordt gekenmerkt door een relatief open rivier- en beekdallandschap met een groot aandeel vochtige graslanden, schraallanden, vochtige bossen en poelen. De morfologie en de natuurlijke afvoerdynamiek van de Regge zijn sterk veranderd als gevolg van menselijke activiteit. Als gevolg van een groot aantal natuurherstelprojecten is sprake van een steeds meer samenhangend en gevarieerd beekdallandschap. Benutting van de (gedempte) natuurlijke dynamiek en kwel vanaf aangrenzende hogere gronden is, naast het beheer van het halfnatuurlijke landschap, essentieel voor duurzaam behoud van veruit de meeste kenmerkende natuurwaarden en natuurpotenties. De Regge vormt leefgebied voor soorten als Zwolse anjer, lange ereprijs, dotterbloem, beekrombout, kanaaljuffer, boomkikker, kamsalamander, ijsvogel, blauwborst, bosrietzanger en wielewaal. Het NNN-gebied Reggedal bestaat uit een langgerekt systeem waarmee het gebied zowel landschappelijk als ecologisch een belangrijke schakel is binnen het NNN van Zuidwest Twente, maar ook in de verbinding met het NNN in Noordoost Overijssel.

In de Omgevingsverordening Overijssel zijn regels opgenomen over de mogelijkheden voor ruimtelijke ontwikkelingen binnen het NNN.

Als hulpmiddel bij de ontwikkeling van ruimtelijke plannen die een relatie hebben met het NNN in Overijssel kan de NNN-wijzer gebruikt worden. Deze helpt om te bepalen of het initiatief haalbaar is, of ecologisch onderzoek nodig is en welke stappen er verder moeten worden ondernomen om verder te komen. In de 'handreiking gebruik WKW beschrijvingen' en 'NNN-wijzer' wordt het proces verder uitgelegd.

Conclusie Natuurnetwerk Nederland

Aangezien het plangebied is gelegen binnen het NNN van Overijssel (figuur 5) stelt de provincie eisen. Om vast te kunnen stellen of de geplande ontwikkeling doorgang kan vinden dient het project getoetst te worden aan de regels welke zijn opgenomen in de Omgevingsverordening van de Provincie Overijssel. Bij het toetsen van de regels kan gebruik gemaakt worden van de eerder genoemde handleiding.

5.3 Stikstofdepositie

Door de uitspraak van de Raad van State inzake het Programma Aanpak Stikstof kan er geen beroep gedaan worden op de oude regeling PAS.

Citaat uit de kamerbrief van 11 juni 2019:

'Het is duidelijk dat het PAS niet meer gebruikt kan worden als passende beoordeling voor toestemmingsverlening. Dat wil niet zeggen dat alle vergunningverlening daarmee helemaal stil komt te liggen. Met een individuele passende beoordeling die voldoet aan de randvoorwaarden die de Afdeling schetst is dit wel mogelijk.

Als gevolg van de uitspraak geldt als voorwaarde bij toestemmingsverlening dat zodanige maatregelen moeten worden getroffen dat verzekerd is dat de stikstofdepositie op daarvoor gevoelige Natura 2000-gebieden niet toeneemt. Dat kan door maatregelen verbonden aan de activiteit zelf (intern salderen), of – onder strikte voorwaarden – door saldering met de effecten van beëindiging of beperking van andere activiteiten (extern salderen). Individuele toestemmingsverlening is ook mogelijk op basis van een andere ecologische onderbouwing waaruit blijkt dat de natuurlijke kenmerken van het betreffende Natura 2000-gebied niet worden aangetast, ondanks een toename van stikstofdepositie van het betreffende project. Het is aan het betreffende bevoegde gezag om hierover te oordelen. Hierbij is aandacht voor een eenduidige handelwijze tussen de bevoegde gezagen.

Wanneer uit een individuele passende beoordeling niet de vereiste zekerheid kan worden verkregen dat er geen sprake is van aantasting van de natuurlijke kenmerken van het betrokken Natura 2000-gebied, zal alleen toestemming kunnen worden verleend aan de hand van de ADC-toets. Een toestemming op basis van de ADC-toets kan alleen worden verleend indien wordt voldaan aan de volgende drie voorwaarden: er zijn geen alternatieve oplossingen (A), het project is nodig om dwingende redenen van groot openbaar belang (met inbegrip van redenen van sociale of economische aard) (D), en de nodige compenserende maatregelen worden getroffen om te waarborgen dat de algehele samenhang van Natura-2000 bewaard blijft (C). Het resultaat van de compensatie moet in beginsel bereikt zijn op het moment waarop het betrokken gebied schade van het project ondervindt.' (einde citaat)

De afstand tot depositiegevoelige Natura 2000-gebieden (inclusief habitatsoorten) is ruim 2 en 4 kilometer. Het gaat hier om het Natura 2000-gebied de Sallandse Heuvelrug en de Borkeld. Overige Natura 2000-gebieden liggen op een grotere afstand maar zijn ook depositiegevoelig. De eerder genoemde gebieden liggen allen binnen de 25 kilometer buffer. Er zijn instandhoudingsdoelstellingen voor stikstofgevoelige habitattypen of soorten met stikstofgevoelig leefgebied vastgesteld voor de Natura 2000-gebieden. Gezien de afstand tot de Natura 2000-gebieden in relatie tot de geplande ontwikkelingen kan een mogelijke toename aan stikstofdepositie verwacht worden.

Advies/ conclusie

Ten aanzien van de sloop- en aanlegfase dan wel de nieuwe gebruiksfase wordt mogelijk een toename van stikstofdepositie verwacht. Een Aeriusberekening voor deze beide fasen wordt dan ook geadviseerd om dit aan te tonen of uit te sluiten.

6. Soortbescherming

De Wet natuurbescherming kent twee vormen van soortbescherming voor ruimtelijke ontwikkeling gekoppeld aan de juridische status van de soorten:

- Algemene zorgplicht
- Zorgvuldig handelen

Algemene zorgplicht

Heb respect voor alle wilde flora en fauna en tracht het doden, verontrusten en beschadigen van aanwezige soorten te voorkomen of, indien voorkomen in redelijkheid niet mogelijk is, dit zo veel mogelijk te beperken.

Zorgvuldig handelen

Deze vorm van soortbescherming is gekoppeld aan soorten met een juridisch beschermde status. Er dient invulling te worden gegeven aan zorgvuldig handelen tijdens de uitvoering van werken die vallen onder ruimtelijke ontwikkeling.

Zorgvuldig handelen betreft:

1. Voorkomen dat schade optreedt aan beschermde planten en dieren (bijvoorbeeld andere projectlocatie kiezen).
2. Beperken van schade aan beschermde planten en dieren (bijvoorbeeld beschermingszone hanteren rondom een bewoond vogelnest of verplaatsen beschermde planten).
3. Ongedaan maken van schade aan beschermde planten en dieren:

Preventief: alternatieve verblijfplaats (mitigerende maatregelen) realiseren voordat het werk uitgevoerd wordt (bijvoorbeeld aanleg van een poel voor de gewone pad).

Achteraf: opgelegd door het bevoegd gezag indien onzorgvuldig is gehandeld.

6.1 Flora

Toetsing aan gebiedsbescherming vindt uitsluitend plaats indien beschermde gebieden in het geding zijn, terwijl toetsing aan de soortbescherming altijd vereist is, zowel binnen als buiten beschermde gebieden.

Bevinding veldbezoek

Het perceel is nauwkeurig onderzocht op inheemse en uitheemse beschermde vegetatie. Er zijn geen (groeiplaatsen van) beschermde soorten aangetroffen. Ook de geraadpleegde databanken geven geen aanwijzingen naar beschermde soorten op de projectlocatie.

6.2 Fauna

Op de planlocatie is bebouwing aanwezig in de vorm van een aantal opstallen. De opstallen zijn thans in gebruik als woning met garage en schuren / stallen welke m.b.t. de geplande ontwikkeling gesloopt zullen worden.

Aanwezige opstallen

1. - Woning met garage, opgetrokken uit bakstenen muren, overstekken en gedekt met pannen. Stallen, opgetrokken uit damwandprofielen en gedekt met golfplaten zonder dakbeschot.





2. Maisweg, Schuur, opgetrokken uit bakstenen en damwandprofielen muren, gedekt met golfplaten.

a.



3. Sikkelweg, Schuur, opgetrokken uit bakstenen muren en gedekt met golfplaten.



4. Sikkelweg, Stal, opgetrokken uit bakstenen muren en gedekt met pannen.

a.



5. Sikkelweg, Stal, opgetrokken uit bakstenen en houten wanden, gedekt met pannen.



6. Sikkelweg, Schuur met aanbouw, opgetrokken uit verschillende materialen, gedekt met golfplaten.



7. Vlasweg / Ploegweg. Stal, opgetrokken uit damwandprofielen en gedekt met hetzelfde materiaal.



8. Vlasweg / Ploegweg. Stal, opgetrokken uit hout en gedekt met golfplaten.



9. Ploegweg, Stal, opgetrokken uit hout en gedekt met damwandprofielen



Huismus

De huismus is een soort wat gebruik maakt van menselijke bebouwing. Deze bebouwing wordt door de huismus gebruikt als nestlocatie of rustplaats. Tijdens het veldbezoek is vastgesteld dat een aantal daken van de opstallen zijn voorzien van dakbeschot. De pannendaken bevatten verschillende holten en kieren. In potentie zou het dus nest- of verblijfplaats kunnen zijn van de huismus. Het habitat in de omgeving (tuinen en erven) is geschikt voor de huismus door de aanwezigheid van (groenblijvende) struiken, straatgras, zandbaden en water. Een nader onderzoek huismus is noodzakelijk. Het gaat hier dan op de opstallen 1, 4 en 5.

Gierzwaluw

De gierzwaluw maakt ook gebruik van menselijke bebouwing als nestplaats. Deze 90- dagenvogel broedt veelal onder dakpannen. Een aantal voorwaarden stelt de gierzwaluw aan zijn nestplaats (kolonie). Een potentiële nestplaats is vrijwel nooit onder de 3 meter te vinden in verband met het aan- en afvliegen en doorgaans ook niet in de onmiddellijke omgeving van bomen. Gierzwaluwen hebben invliegopeningen nodig van ca 55 x 20 mm. Het is niet aannemelijk dat de gierzwaluw in potentie broedt in de aanwezige opstallen. De gierzwaluw is een vogel welke aan een urbane omgeving gebonden is wanneer het gaat om een nestplaats. Het buitengebied wordt door deze soort gemeden wanneer het gaat om de nestlocatie. Naar verwachting zullen er geen nestplaatsen van deze soort verloren gaan.

Uilen/ Roofvogels

Naast de eerder genoemde soorten zijn er ook de steen- en kerkuil welke gebonden zijn aan menselijke bebouwing. Ook deze soorten en nesten van deze soorten zijn strikt beschermd. Deze soorten nestelt graag in boomholtes of in menselijke constructies zoals vervallen schuren. Gezien de potentie voor foerageergebieden rondom en op de planlocatie is het aannemelijk dat de steen- en kerkuil aanwezig zijn.

Ook het NDFF geeft resultaten t.a.v. de steenuil. Tijdens het veldbezoek van de planlocatie geen nestplaatsen, braakballen of overige sporen gevonden (zoals prooiresten, geplukte vogels, zitplaatsen met uitwerpselen/krijtsporen). Ten aanzien van deze soort dient er een nader onderzoek uitgevoerd te worden.

Ten aanzien van roofvogels zijn er binnen het NDFF waarnemingen geregistreerd ten aanzien van de torenvalk. Binnen het plangebied zijn er ook voorzieningen aanwezig voor deze soort. Ten aanzien van deze soort dient er een nader onderzoek uitgevoerd te worden.



Binnen het plangebied zijn er tevens fysieke maatregelen getroffen ten aanzien van de ooievaar. Ten tijde van het onderzoek was het nest bezet. Het nest van de ooievaar is een categorie 3 nest. Een nader onderzoek naar deze soort is noodzakelijk.



Categorie 5

Spechten / Holtebroeders

Op de planlocatie zijn geen bomen aanwezig met holten welke toegeschreven kunnen worden aan spechten. Spechten of holtebroeders zullen niet verstoord worden. Weliswaar dat de begroeiing op en nabij de planlocatie geschikt is als nestgelegenheid voor algemene soorten. Vastgesteld kan worden dat in de bomen op en nabij de planlocatie geen jaarrond beschermde nesten zijn waargenomen.

Van de vogels uit categorie 5 (zie tabel 3) kunnen in de omgeving worden verwacht:

Vink (*Fringillidae*), pimpelmees (*Cyanistes caeruleus*), koolmees (*Parus major*), ekster (*Pica pica*) en spreeuw (*Sturnus vulgaris*). Daarnaast kunnen binnen het plangebied zangvogels aanwezig zijn die in tuinen en landelijk gebied broeden zoals de merel (*Turdus merula*), heggemus (*Prunella modularis*) en winterkoning (*Troglodytes troglodytes*) en overige vogels die broeden in gebouwen onder bijvoorbeeld dakpannen, zoals de kauw (*Coloeus monedula*).

Bonn en Bern

Het voorkomen van vogels zoals genoemd in de verdragen van Bonn en Bern kan niet worden uitgesloten. Deze soorten vallen zowel onder het beschermingsregime Vogelrichtlijn als het beschermingsregime Habitatrichtlijn. Voor deze soorten geldt dat ze niet opzettelijk mogen worden verstoord, ongeacht hun staat van instandhouding. Voor alle inheemse vogelsoorten geldt een verbod op handelingen die soorten, nesten, eieren of vaste rust- of verblijfplaatsen beschadigen of verstoren. Voor werkzaamheden met schadelijke effecten op broedvogels wordt veelal geen ontheffing verleend, omdat het uitvoeren van de werkzaamheden buiten het broedseizoen over het algemeen een goed alternatief vormt. In het kader van de Wet natuurbescherming wordt voor het broedseizoen geen standaardperiode gehanteerd, omdat deze per soort en vaak per jaar kan verschillen. Van belang is of een broedgeval wordt verstoord, ongeacht de datum. Voor de meeste soorten kan de periode tussen half maart en eind juli worden aangehouden als broedseizoen.

Naast de bij wet beschermde nesten heeft de Provincie Overijssel nog een aantal soorten toegevoegd alsmede een lijst opgesteld ten aanzien van jaarrond beschermd leefgebied.

Lijst Vogelsoorten met jaarrond beschermde nesten Overijssel

#	Naam	Categorie
1	boerenwaluw	3
2	boomvalk	4
3	bosuil	3
4	buizerd	4
5	gierzwaluw	2
6	grote gele kwikstaart	3
7	havik	4
8	huismus	2
9	huiswaluw	2
10	kerkuil	3
11	oehoe	3
12	ooievaar	3
13	raaf	4
14	ransuil	4
15	roek	2
16	slechtvalk	3
17	sperwer	4
18	steenuil	1
19	torenvalk	4
20	wespendief	4
21	zeearend*	4
22	zwarte specht	3
23	zwarte wouw*	4

Lijst vogelsoorten met jaarrond beschermd functioneel leefgebied Overijssel

#	Naam	Categorie
1	blauwe reiger	5
2	bonte vliegenvanger	5
3	boomklever	5
4	boomkruiper	5
5	draaihals	5
6	gekraagde roodstaart	5
7	glanskop	5
8	grauwe vliegenvanger	5
9	groene specht	5
10	grote bonte specht	5
11	grutto	5
12	ijsvogel	5
13	kleine bonte specht	5
14	kortsnavelboomkruiper	5
15	middelste bonte specht	5
16	oeverzwaluw	5
17	ringmus	5
18	spreeuw	5
19	tapuit	5
20	tureluur	5
21	veldleeuwerik	5
22	wulp	5
23	zomertortel	5
24	zwarte mees	5
25	zwarte roodstaart	5

Het plangebied valt binnen de begrenzing van de weidevogelgebieden welke zijn opgenomen in de omgevingsverordening van de provincie Overijssel. Hiervoor gelden geen andere regels dan de geldende bepalingen in de Wet natuurbescherming en de lijst jaarrond beschermde nesten alsmede een lijst ten aanzien van jaarrond beschermde leefgebieden van de Provincie Overijssel.



Figuur 6 – Weidevogelgebied Overijssel

Advies/ conclusie

6. Nader onderzoek huismus noodzakelijk voor de opstallen 1, 4 en 5.
7. Een nader onderzoek steenuil ten aanzien van het gehele plangebied.
8. Een nader onderzoek ten aanzien van de torenvalk.
9. Een nader onderzoek ten aanzien van de ooievaar.
10. Een nader onderzoek naar jaarrond beschermd functioneel leefgebied Overijssel betreffende de blauwe reiger, gekraagde roodstaart veldleeuwerik, grutto, zwarte roodstaart, tureluur en tapuit (waarnemingen NDFF).

Jaarrond beschermde nesten

In onderstaande tabel zijn opgenomen de nesten welke door de wetgever jaarrond beschermd zijn.

Nederlandse naam	Bescherming	Nederlandse naam	Bescherming	Nederlandse naam	Bescherming
Steenuil	Categorie 1	Blauwe reiger	Categorie 5	Kleine vliegenvanger	Categorie 5
Gierzwaluw	Categorie 2	Boerenzwaluw	Categorie 5	Koolmees	Categorie 5
Huismus	Categorie 2	Bonte vliegenvanger	Categorie 5	Kortsnavelboomkruiper	Categorie 5
Roek	Categorie 2	Boomklever	Categorie 5	Oeverzwaluw	Categorie 5
Grote gele kwikstaart	Categorie 3	Boomkruiper	Categorie 5	Pimpelmees	Categorie 5
Kerkuil	Categorie 3	Bosuil	Categorie 5	Roef	Categorie 5
Oehoe	Categorie 3	Brieduiker	Categorie 5	Ruilpootuil	Categorie 5
Ooievaar	Categorie 3	Draaihals	Categorie 5	Spreeuw	Categorie 5
Slechtvalk	Categorie 3	Eidereend	Categorie 5	Topuit	Categorie 5
Boomvalk	Categorie 4	Ekster	Categorie 5	Torenvalk	Categorie 5
Buizerd	Categorie 4	Gekraagde roodstaart	Categorie 5	Zeearend	Categorie 5
Hovik	Categorie 4	Glanskop	Categorie 5	Zwarte kraal	Categorie 5
Ransuil	Categorie 4	Grauwe vliegenvanger	Categorie 5	Zwarte mees	Categorie 5
Sperwer	Categorie 4	Groene specht	Categorie 5	Zwarte roodstaart	Categorie 5
Wespendief	Categorie 4	IJsvogel	Categorie 5	Zwarte specht	Categorie 5
Zwarte wouw	Categorie 4	Kleine bonte specht	Categorie 5	Grote bonte specht	Categorie 5

Op de volgende categorieën gelden de verbodsbepalingen van de Wet natuurbescherming het gehele seizoen:

Categorie 1. Nesten die, behalve gedurende het broedseizoen als nest, buiten het broedseizoen in gebruik zijn als vaste rust- en verblijfplaats (voorbeeld: steenuil).

Categorie 2. Nesten van koloniebroeders die elk broedseizoen op dezelfde plaats broeden en die daarin zeer honkvast zijn of afhankelijk van bebouwing of biotoop. De (fysieke) voorwaarden voor de nestplaats zijn vaak zeer specifiek en limitatief beschikbaar (voorbeeld: roek, gierzwaluw en huismus).

Categorie 3. Nesten van vogels, zijnde geen koloniebroeders, die elk broedseizoen op dezelfde plaats broeden en die daarin zeer honkvast zijn of afhankelijk van bebouwing. De (fysieke) voorwaarden voor de nestplaats zijn vaak zeer specifiek en limitatief beschikbaar (voorbeeld: ooievaar, kerkuil en slechtvalk).

Categorie 4. Vogels die jaar in jaar uit gebruik maken van hetzelfde nest en die zelf niet of nauwelijks in staat zijn een nest te bouwen (voorbeeld: boomvalk, buizerd en ransuil).

Categorie 5. Nesten van vogels die weliswaar vaak terugkeren naar de plaats waar zij het jaar daarvoor hebben gebroed of de directe omgeving daarvan, maar die wel over voldoende flexibiliteit beschikken om, als de broedplaats verloren is gegaan, zich elders te vestigen. Deze zijn buiten het broedseizoen niet beschermd. Categorie 5-soorten zijn wel jaarrond beschermd als zwaarwegende feiten of ecologische omstandigheden dat rechtvaardigen. Indien dit het geval is, is een omgevingscheck benodigd.

Vleermuizen

Het leefgebied van beschermde vleermuizen (artikel 3.5 Habitatrichtlijn bijlage IV) bestaat uit verblijfplaatsen, vliegroutes en foerageergebieden. In de toelichting vleermuizen (volgende pagina) worden deze onderdelen nader toegelicht.

Verblijfplaatsen voor vleermuizen moeten voldoen aan een geschikt microklimaat: temperatuur, verschillende temperaturen binnen één object (gradiënten), snelheid van opwarmen of afkoelen (bufferwaarde) en vochtigheid. Essentieel is dat de verblijfplaats tochtvrij is in verband met de temperatuurregulatie en het voorkomen van uitdroging in de winter. Winterverblijven moeten daarnaast grotendeels vorstvrij zijn. Vleermuizen zijn gevoelig voor licht. Bij een verblijfplaats wordt dan ook niet vaak een lichtbron gevonden. De toegang tot de verblijfplaats, de in- en uitvliegopeningen en de aanvliegroute moet vrij van obstakels zijn.

De aanwezige opstallen zijn voor de vleermuis voor het merendeel niet toegankelijk aangezien het de daken voor het merendeel bestaat uit golfplaten welke een eenheid vormen, spouwmuren ontbreken of van dien aard zijn dat tocht en vocht een negatieve invloed hebben op het microklimaat t.a.v. de vleermuis. Tevens zijn eventuele vliegopeningen niet aanwezig door bijvoorbeeld belemmerende dakgoten. Dit geldt niet voor de opstal aan de Maisweg 1. In de opstal zijn open stootvoegen aanwezig wat de aanwezige spouwmuur toegankelijk maakt. De constructie van het dak en de muren zijn van dien aard dat er uitvalmogelijkheden (hoogte) en beschutte plaatsen (tocht en vocht) aanwezig zijn. Verblijfplaatsen worden daarmee ook aannemelijk geacht. Het gaat hier om de opstal 1.

Op de planlocatie zijn geen bomen aanwezig met eventuele vleermuispotentie. Hierbij kan gedacht worden aan holten (snoeiwonden) en loshangende schors hetgeen niet aanwezig is op de planlocatie. Bomen nabij de planlocatie blijven in tact. Eventuele aanwezige soorten zullen geen hinder ondervinden van de geplande ontwikkeling en er zullen geen verblijfplaatsen verloren gaan. Wel wordt geadviseerd om in een eventuele bouwfase deze bomen niet aan te lichten zodat er verstoring ontstaat ten aanzien van eventuele aanwezige soorten.

Schade op onmisbare vliegroutes en foerageergebieden, verblijfplaatsen van vleermuizen kan mogelijk ontstaan wanneer de lijnelementen verdwijnen uit het landschap. Nabij en op de planlocatie zijn deze lijnelementen niet aanwezig. Het foerageergebied zal veranderen maar omliggend in dezelfde kwaliteit aanwezig. Een nader onderzoek naar foerageergebied en vliegroutes is niet noodzakelijk. Het biotoop en habitat laat zich het beste omschrijven door een randstedelijke omgeving.

Advies/ conclusie

Nader onderzoek naar gebouwbewonende vleermuizen wordt noodzakelijk geacht ten aanzien van de Maisweg 1.

Toelichting vleermuizen

Verblijfplaats

Een object (gebouw, boom, bunker, grot, kast en dergelijke) waarin een of meerdere vleermuizen verblijven (overdag of 's winters, met enige regelmaat). Zomerverblijfplaats: Een verblijfplaats die gebruikt wordt door vleermuizen die niet in winterslaap zijn waarvan niet aangetoond is dat het een kraamverblijfplaats dan wel een paarverblijfplaats is.

Kraamverblijfplaats

Een verblijfplaats van een kraamgroep met vrouwtjes met jongen.

Paarverblijfplaats

Een verblijfplaats of de omgeving daarvan, waar ten minste een baltsend mannetje of meerdere vleermuizen overdag verblijven en paren of komen zwermen. Welk gedrag is waar te nemen, is afhankelijk van de soort. Te herkennen aan zwermgedrag en/of baltsroepen. (Zwermen bij het invliegen komt bij meer verblijfsfuncties voor.)

Winterverblijfplaats

Een verblijfplaats waar in de winter een of meerdere vleermuizen in winterslaap (hibernation) gaan. Het betreft bij soorten die jaarrond in hun leefgebied blijven nogal eens een voormalige paarplaats of een andere verblijfplaats. Er zijn bij soorten als gewone dwergvleermuis massa winterverblijfplaatsen en winterverblijfplaatsen voor kleinere groepen te onderscheiden.

Vliegroute

Een vaste route van een vleermuis of een groep van vleermuizen vanaf een verblijfplaats naar een foerageergebied of tussen verblijfplaatsen visa versa.

Migratieroute

Een vaste route van zomerleefgebied naar winterverblijfplaats of winterleefgebied en visa versa.

Foerageergebied

Een gebied waar een vleermuis of een groep van vleermuizen foerageert.

Overige soorten

Soorten van Habitatrichtlijn en de Verdragen van Bern en Bonn

Tijdens het veldbezoek zijn geen vaste verblijfplaatsen dan wel sporen van overige zoogdieren die zijn opgenomen op Habitatrichtlijn en de Verdragen van Bern en Bonn aangetroffen.

Bever en otter

In het plangebied zijn geen sporen van de otter (*Lutra lutra*) of bever (*Castor fiber*) aangetroffen. Het voorkomen van beide soorten kan hiermee redelijkerwijs worden uitgesloten. In de diverse databases zijn geen verspreidingsgegevens bekend nabij het plangebied. Vanwege het bebouwde karakter van het plangebied is het habitat voor deze soort ongeschikt.

Hamster, hazelmuis en noordse woelmuis

Het verspreidingsgebied van de hamster (*Cricetus cricetus*) en hazelmuis (*Muscardinus avellanarius*) is beperkt tot Zuid-Limburg. Voor de noordse woelmuis (*Microtus oeconomus*) geldt dat deze soort een zeer natte, kruidenrijke vegetatie behoeft en dat de verspreiding zich beperkt tot de lage, natte delen van Nederland. Derhalve kan worden gesteld dat binnen het plangebied geen van de genoemde soorten voorkomen. In de diverse databases zijn geen verspreidingsgegevens bekend nabij het plangebied.

Slaapmuizen

Het verspreidingsgebied van de eikelmuis (*Eliomys quercinus*) beperkt zich tot specifieke gebieden in Zuid-Limburg. De soort kan voor het plangebied worden uitgesloten. In de diverse databases zijn geen verspreidingsgegevens bekend nabij het plangebied.

Ware muizen

Het verspreidingsgebied van de grote bosmuis (*Apodemus flavicollis*) beperkt zich tot de oostgrens van Nederland en ligt ver buiten het plangebied. In de diverse databases zijn geen verspreidingsgegevens bekend nabij het plangebied.

Spitsmuizen

Het verspreidingsgebied van de veldspitsmuis (*Crocidura leucodon*) betreft Twente en Zeeuws-Vlaanderen en ligt derhalve buiten het plangebied. De waterspitsmuis (*Neomys fodiens*) is gebonden aan schone wateren met een rijke oevervegetatie. Derhalve kan worden gesteld dat beide soorten niet in het plangebied voorkomen.

Woelmuizen

De verspreiding van de molmuis (*Arvicola schermani*) is beperkt tot Limburg. Sporen zijn van deze soort niet aangetroffen. De planlocatie leent zich dan ook niet voor deze soort.

Eekhoorn

Tijdens het veldbezoek werden geen nesten van de eekhoorn (*Sciurus vulgaris*) of knaagsporen aangetroffen. Het plangebied vertoont geen essentiële functie voor de eekhoorn. In de diverse databases zijn er wel

verspreidingsgegevens bekend nabij het plangebied. Met de geplande ontwikkeling zullen geen nesten verloren gaan.

Haasachtigen, egel en vos

De haasachtigen en de vos zijn soorten die door de provincie Overijssel voor ruimtelijke ingrepen vrijgesteld van de Wet natuurbescherming. Dit geldt niet voor de egel. Binnen het plan gebied zijn volgens het NDFF verschillende waarnemingen van de egel. Ten aanzien van deze soort wordt voorgesteld een ontheffing Wet natuurbescherming aan te vragen bij de Provincie Overijssel.

Marterachtigen

Binnen het plangebied is er voldoende potentie voor de zogenaamde "kleine" en "grote" marterachtigen. Het habitat is ook uitermate geschikt voor deze soorten. Ten aanzien van de kleine marterachtigen dient een ontheffing Wet natuurbescherming aangevraagd te worden bij de Provincie Overijssel. Bij het raadplegen van het NDFF is een waarneming geregistreerd van de bunzing. Ten aanzien van de grote marterachtigen wordt een nader onderzoek geadviseerd.

Overige zoogdieren

De in Nederland voorkomende zoogdieren betreffen of zeezoogdieren of slechts zelden in Limburgse bossen waargenomen soorten (de wilde kat (*Felis silvestris*) en lynx (*Lynx lynx*) en de in Nederland gevestigde wolf (*Canis lupus*) ofwel in het bos of open veld levende grote hoefdieren. Derhalve kan worden gesteld dat binnen het plangebied geen overige zoogdieren voorkomen. In de diverse databases zijn waarnemingen bekend nabij het plangebied van het ree (*capreolus capreolus*). Het ree is door de Provincie Overijssel voor ruimtelijke ingrepen vrijgesteld van de Wet natuurbescherming.

Reptielen en amfibieën en vissen

Het plangebied ligt binnen het bereik van beschermde reptielen en amfibieën. De kleine watersalamander (*Lissotriton vulgaris*), gewone pad (*Bufo bufo*), bruine kikker (*Rana temporaria*), bastaardkikker (*Pelophylax esculentus*) en meerkikker (*Pelophylax ridibundus*) zijn door de provincies voor ruimtelijke ingrepen vrijgesteld van de Wet natuurbescherming. De effectafstanden en invloeden van genoemde soorten zijn dus irrelevant. Binnen het NDFF zijn waarnemingen geregistreerd ten aanzien van een groene kikker. Dit zou de poelkikker of de meerkikker kunnen zijn welke bij Wet beschermd zijn. Nader onderzoek naar deze soort is noodzakelijk. De ingreep heeft mogelijk invloed op het habitat en de aanwezigheid van deze soorten. Daarnaast is het habitat uitermate geschikt voor verschillende soorten. Geadviseerd wordt een nader onderzoek reptielen / amfibieën uit te voeren.

De beschermde vissen zijn rivieroptrekkende zoutwater soorten die niet of nauwelijks in Nederland worden aangetroffen. De beekdonderpad (*Cottus rhenanus*), beekprik (*Lampetra planeri*), elrits (*Phoxinus phoxinus*) en gestippelde alver (*Alburnoides bipunctatus*) zijn soorten van schone heldere continu stromende beken en zijn (grotendeels) beperkt tot de provincie Limburg. De beekprik komt ook elders op de hogere zandgronden voor en van de elrits bevindt zich een geïsoleerde populatie op de Veluwe. De kwabaal (*Lota lota*) is een soort van grote wateren en riviertjes. Dergelijke leefgebieden komen in het plangebied ook niet voor. Derhalve kan worden gesteld dat in het plangebied geen onder dit beschermingsregime voorkomende vissen te verwachten zijn. De ingreep heeft geen invloed op het habitat van deze soorten.

Vlinders en libellen

In het plangebied komen geen voedselarme wateren of vegetaties voor die geschikt zijn als leefgebied voor onder dit beschermingsregime vallende libellen en dagvlinders. Het voorkomen van deze libellen en vlinders kan daarom redelijkerwijs worden uitgesloten. In de diverse databases zijn geen verspreidingsgegevens bekend nabij het plangebied.

Overige ongewervelden

Het oeveeraas (*Palingenia longicauda*), de juchtleerkever (*Osmoderma eremita*) en Bataafse stroommossel (*Unio crassus*) zijn uit Nederland verdwenen. Van de vermiljoenkever (*Cucujus cinnaberinus*) is slechts een populatie nabij Maarheeze (Noord-Brabant) bekend. Omdat veensloten en vennen met schoon water ontbreken in het plangebied kan het voorkomen van andere overige ongewervelden redelijkerwijs worden uitgesloten. Het plangebied bevindt zich buiten het bekende verspreidingsgebied van de Europese rivierkreeft (*Astacus astacus*) en het vliegend hert (*Lucanus cervus*). In de diverse databases zijn geen verspreidingsgegevens bekend nabij het plangebied.

Advies/conclusie

1. Ontheffing Wet natuurbescherming aanvragen bij de Provincie Overijssel ten aanzien van de egel.
2. Ontheffing Wet natuurbescherming aanvragen bij de Provincie Overijssel ten aanzien van de kleine marterachtigen.
3. Nader onderzoek marterachtigen gehele plangebied.
4. Nader onderzoek meer- / poelkikker.
5. Nader onderzoek reptielen / amfibieën.

6.3 Houtopstanden

Op de planlocatie worden geen bomen gekapt zoals bedoeld in het onderdeel houtopstanden van de Wet natuurbescherming. Overtreding op dit onderdeel Wet natuurbescherming is niet aan de orde.

Hoofdstuk 4 Wet natuurbescherming regelt de bescherming van houtopstanden. Een bij wet beschermde houtopstand betreft een zelfstandige eenheid van bomen, boomvormers, struiken, hakhout of griend buiten de bebouwde kom, die een oppervlakte grond beslaat van tien are of meer, of bestaat uit een rijbeplanting die meer dan twintig bomen omvat, gerekend over het totaal aantal rijen. Voor het kappen (van een deel) van een beschermde houtopstand geldt meld- (artikel 4.2) en herplantplicht (artikel 4.3). Er geldt een verbod op de kap als het voornemen daartoe niet (maximaal een jaar en minimaal een maand) vooraf is gemeld bij bevoegd gezag. Binnen drie jaar moet dezelfde grond op bosbouwkundig verantwoorde wijze zijn herbeplant. De gemeenteraad stelt de grens bebouwde kom Wet natuurbescherming vast. Het bevoegd gezag is meestal de provincie waar (het grootste deel van) de ingreep plaatsvindt, soms is dat het Rijk. Provinciale staten kunnen in de provinciale verordening regels opnemen over de melding en de herplant, zoals herplant op andere gronden dan waar de (deels) geveld opstand stond.

Deze regel geldt niet voor:

1. Houtopstanden binnen de bij besluit van de gemeenteraad vastgestelde grenzen van de bebouwde kom;
2. Houtopstanden op erven of in tuinen;
3. Fruitbomen en windschermen om boomgaarden;
4. Naaldbomen, kennelijk bedoeld om te dienen als kerstbomen, indien niet ouder dan twintig jaar;
5. Kweekgoed;
6. Uit populieren of wilgen bestaande:
 - a. Wegbeplantingen;
 - b. Beplantingen langs waterwegen, en
 - c. Eenrijige beplantingen langs landbouwgronden;
7. Het dunnen van een houtopstand;
8. Uit populieren, wilgen, essen of elzen bestaande beplantingen die kennelijk zijn bedoeld voor de productie van houtige biomassa, indien zij:
 - a. Ten minste eens per tien jaar worden geoogst;
 - b. Bestaan uit minstens tienduizend stoven per hectare per beplantingseenheid, zijnde een aaneengesloten beplanting die niet wordt doorsneden door onbeplante stroken breder dan twee meter, en
 - c. Zijn aangelegd na 1 januari 2013.

Verantwoording

Literatuur/ bronnen

- Wet natuurbescherming
- Omgevingsverordening

Materiaal

- Camera
- Zaklamp
- Thermometer
- Windmeter
- Verrekijker
- Endoscoop
- Ladder (5 meter)
- UV lamp

Internet

- www.bij12.nl
- www.verspreidingsatlas.nl
- www.zoogdiervereniging.nl
- www.ndff.nl
- www.synbiosys.alterra.nl/natura2000
- <https://atlasnatuurlijkkapitaal.nl/kaarten>
- www.natura2000.nl

Bijlagen























































Vrijgestelde soorten per provincie

Nederlandse naam	Wetenschappelijke naam	Groningen	Friesland	Drenthe	Overijssel	Flevoland	Gelderland	Utrecht	Noord-Brabant	Zuid-Holland	Zeeeland	Noord-Holland	Limburg	Ministerie EZ&MvB BN art. 3.31 ¹
Zoogdieren														
Aardmuis	<i>Microtus agrestis</i>	x	x	x	x	x	x	x	x	x	x	x	x	x
Bosmuis	<i>Apodemus sylvaticus</i>	x	x	x	x	x	x	x	x	x	x	x	x	x
Bunzing	<i>Mustela putorius</i>		x5	x				x		x			x	x
Dwergmuis	<i>Micromys minutus</i>	x	x	x	x	x	x	x	x	x	x	x	x	x
Dwergspitsmuis	<i>Sorex minutus</i>	x	x	x	x	x	x	x	x	x	x	x	x	x
Egel	<i>Erinaceus europaeus</i>	x	x	x		x	x	x	x	x	x	x	x	x
Eekhoorn	<i>Sciurus vulgaris</i>												x	
Gewone bosspitsmuis	<i>Sorex araneus</i>	x	x	x	x	x	x	x	x	x	x	x	x	x
Haas	<i>Lepus europaeus</i>		x	x	x	x	x	x	x	x		x	x	x
Hermelijn	<i>Mustela erminea</i>		x5	x				x		x			x	x
Huisspitsmuis*	<i>Crocidura russula</i>	x	x	x	x	x	x	x	x	x	x	x	x	x
Konijn	<i>Oryctolagus cuniculus</i>	x	x	x	x	x	x	x	x		x	x	x	x
Molmuis	<i>Arvicola scherman</i>												x	
Ondergrondse woelmuis	<i>Rhynchomys subterraneus</i>	x	x	x		x	x	x	x		x	x	x	x
Ree	<i>Capreolus capreolus</i>	x	x	x	X	x	x	x	x	x	x	x	x	x
Rosse woelmuis	<i>Clethrionomys glareolus</i>	x	x	x	X	x	x	x	x	x	x	x	x	x
Steenmarter	<i>Martes foina</i>		x										x2	
Tweeokleurige bosspitsmuis	<i>Sorex coronatus</i>	x	x	x	X	x	x	x	x		x	x	x	x
Veldmuis*	<i>Microtus arvalis</i>	x	x	x	X	x	x	x	x	x	x	x	x	x
Vos	<i>Vulpes vulpes</i>	x	x	x	X	x	x	x	x	x	x	x	x	x
Wazet	<i>Mustela nivalis</i>	x	x5	x				x		x			x	x
Wild zwijn	<i>Sus scrofa</i>								x					
Woelrat	<i>Sus scrofa</i>	x	x	x	X	x	x	x	x	x	x	x	x	x
Amfibieën en reptielen														
Bruine kikker	<i>Rana temporaria</i>	x	x	x	X	x	x	x	x	x	x	x	x	x
Gewone pad	<i>Bufo bufo</i>	x	x	x	X	x	x	x	x	x	x	x	x	x
Hazelworm	<i>Anguis fragilis</i>												x3	
Kleine watersalamander	<i>Lissotriton vulgaris</i>	x	x	x	X	x	x	x	x	x	x	x	x	x
Levondbarende hagedis	<i>Zootoca vivipara</i>												x4	
Meerkikker	<i>Pelophylax ridibundus</i> <i>Pelophylax klepton</i>	x	x	x	X	x	x	x	x	x	x	x	x	x
Middelste groene kikker / bastaardkikker	<i>esculentus</i>	x	x	x	X	x	x	x	x	x	x	x	x	x

* voor deze soorten daarnaast algemene vrijstelling in/op gebouwen en bijbehorende erven Wvb 3:30 3e lid

x1 - vrijstelling geldt in de periode maart- april en juli tot en met november

x2 - vrijstelling geldt in de periode 15 augustus tot en met februari

x3 - vrijstelling geldt in de periode juli, augustus en september

x4 - vrijstelling geldt in de periode 15 augustus tot en met 15 oktober

x5 - de vrijstelling voor deze soorten wordt ingetrokken met de inwerkingtreding van de Omgevingsverordening 2022

Disclaimer

Deze rapportage is vervaardigd op verzoek van de opdrachtgever zoals hierboven aangegeven. Niets uit deze rapportage mag, met uitzondering van de opdrachtgever, worden vermenigvuldigd of openbaar gemaakt worden door middel van scanning, druk, internet, kopie of andere wijze zonder schriftelijke toestemming van Ecofect B.V., noch mag het zonder deze toestemming voor een ander doel gebruikt worden dan waarvoor het vervaardigd is. Ecofect B.V. is niet aansprakelijk voor vervolgschade, alsmede schade die voortvloeit uit toepassingen van de resultaten van de werkzaamheden of andere gegevens verkregen. De opdrachtgever vrijwaart Ecofect B.V. voor aanspraken van derden in verband met deze toepassing. Omdat ecologisch onderzoek een momentopname is, kan de aanwezigheid van beschermde soorten soms niet worden uitgesloten of bevestigd. Daarnaast is de natuurwetgeving aan verandering en jurisprudentie onderhevig. Wij zijn echter niet aansprakelijk voor de gevolgen van onverwacht verschijnende of verdwijnende flora of fauna, noch voor de gevolgen van veranderende wetgeving of jurisprudentie.

© 2023 Ecofect B.V.: Nunspeet

